高校阿部野新聞
発行所
大阪市阿倍野区
阪南町中一丁目
大阪府立阿倍野高等学校
新聞部
発行兼編集者
堀　賢哉

食堂問題解消
新食堂八月に完成

最近最も多くの利用者を得ながら不設備、それからくる不衛正等を強く利用者が指摘不満、非難の声が高まり、食堂の改善、経営の合理化を要望していた食堂問題も新食堂建築によって解消されることになった。新食堂は総工費百万円、総建坪三二坪、八月中旬には完成され二学期から使用される。

現在使用されている食堂は以前、家庭科教室であった関係上、諸設備に不備の点が多く、そこからくる不衛生の問題、食堂が独占経営のためサービスの不行き届き等に対する利用者の改善を要望する声が高まっていた。また家庭科から家庭科教室の不足から返還を要望されたので、体育館建設、新運動場の整備等によって忘れられていた食堂新築計画がP・T・Aの援助を得てここに実施され食堂問題も一応解消されるはこびとなった。それによると新食堂は総建坪三〇坪（調理室五坪、食堂二七坪）収容人員は七〇名。現在工事も半ば完成しており、八月中旬には現食堂の横に総工費百万円をもった新食堂が完成され九月から使用される見込み。

林教頭談　絶対学校の食堂を利用してほしい。また利用時間は昼食時と放課後のみ利用して風紀を乱さないように希望する。

食堂談　食堂新築を機に経営面も他校を参考にしてできるだけ合理的にしたい。

二年K君　第一に高いですよ。第二にまずいときています。今宮等はもっと安いのだからここでも安くできるのではないか。

一年H君　汚いわね。男子の多くの人は案外気にかけておられず食欲がさかんのようですけれど私などはとてめため。先ず衛生的ということをお願いしますね。

三年S君　何しろいままでの食堂はひどかった。二時限終了後にはもう食堂に走っている人がいるのだから風紀が乱れるのも無理はないと思う。先ず営業時間を統一してほしい。

二年F君　食堂新築されるって本当？素的ですね。これを機になにもかも改善して欲しいですね。先ず第一に……第二……と色々あげたいんですがこのようなことは私が今更いわなくっても食堂の人は当然わかっておられるでしょうから、あとは経営者の良心の問題ですね。

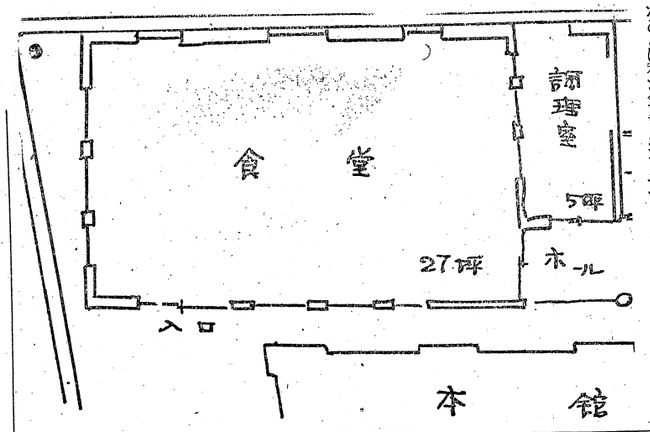

29年度クラブ予算決定
最高は野球部の十二万円

昭和二九年度の自治会クラブ予算は、五月中旬から準備が進められ途中修学旅行などで中断したが、六月下旬確定した。総額一〇〇万円余。本部費三六万、文化部二六万、運動部五〇万でそれぞれ支払が開始されている。運動部の最高額は野球部の十二万六千四百円、生物部、ハーモニカ部の二万六千七百円がこれに次いでいる。本部費では、卒業記念品代、「聖火」代、自治のしおり、図書部、放送部は各種別クラブ、新聞部、図書部、文化雑誌"聖火"が七万八千円（二年に一度発行）集会費が二万五千円を示している。なお特別クラブ、新聞部、図書部、放送部は学校予算が出るため自治会予算からはそれぞれ五千円、放送部は四万二千七百円、生物部、ハーモニカ部の二万六千七百円がこれにそれぞれ支払が開始されている。運次いでいる。本部費では、卒業記念品代、「聖火」代、自治のしおり、図書部、放送部は各種別クラブ、新聞部、図書部、文化雑誌"聖火"が七万八千円（二年に一度発行）集会費が二万五千円を示している。なお特別クラブ、新聞部、図書部、放送部は学校予算が出るため自治会予算からはそれぞれ五千円、放送部は

自治会予算

文化部

部部	9,500
部部	14,000
部部	6,000
部部S部	16,700
カ部部	9,500
芸研研物S真モニ	14,380
楽画道道道楽劇舞研	16,700
音絵書茶華館演洋映小	11,900
文歴社生E写ハ	14,600
	7,700
	15,000
	10,600
	3,440
	42,700
	15,000
	9,780
計	260,000

運動部

部部	27,750
部部	16,000
部部	14,600
部部	20,000
部部	21,600
部部	16,300
部部	36,640
上泳操庭庭球球	141,800
陸水体軟硬卓籠	270,000

球部（男）	34,900
球部（女）	22,320
フト部部	77,050
球球部部	126,500
球岳道備	13,340
部部費計	22,890
	9,300
小	27,699
計	486,889

特別部

部	5,000
部部	5,000
部部費	12,500
備	20,000
計	260,000

本部費

品代	45,000
代	7,800
しおり	25,000
合費	17,000
会備の	25,000
費費他	22,000
の計	141,800
小	270,000

論説
校名と伝統

本校の校名は大正十一年、大阪府立第十二高等女学校と称して府立しさを感じる。

泉尾高女内に併置されていたものが、同十二年、大阪府立阿部野高等女学校と改称され、その後昭和二十三年、新学制とともに阿部野高等学校と改め、ここ三十年有余親しまれて来た阿部野の部がこのたび倍と変更され、本校の名称から姿を消すことになった。

一字であるが校名変更については職員間、及び同窓生、生徒、学校関係者の間で相当大きな反響を呼んでいる。ほんの一字の、それも部が倍になるというだけのことであるが長い間この字に親しんで来たわれわれにとっていま、校名かない気持を跡に残すのは残念でならない。

最近伝統云々がよくいわれるようになった。校名変更反対の一つの大きな理由として伝統をとりあげていたが、伝統とは何か。

伝統は、はっきりした形の上に現われるものではない。もっと精神的な目に見えないもので、いまま踏襲できない。伝統とはいたずらに古さにこだわることではなく、母校の名称とかれた礎石とみることができよう。スポーツでも伝統は大きく物をいう。以前から野球の強いところは古い伝統の上に立った。新らしい歴史を築いて行く。これは人類の文化についてもいえることで、前の時代に如何にすぐれた文化を作ろうとも次の世代の後継者がそれを受け取り伸ばす力がなければ、その文化は滅びることになろう。

なるほど歴史的には部が正しくとも、本校は阿倍野区であり、附近の公共の建造物は殆んど地名をとった阿倍野を使用している。この場合は問題は起らない。しかし本校の場合は、三十年間、部を使つて来た。そう不便に感じることはなかった。否むしろ歴史的な事実から見て誇りさえ感じて来た。それを今後、表面的には誤り易いから、らとの理由で変更されるのは何かでね。その点、音楽などは一般席で見ることができるせいかよいです。

……現在高校生を主題にした映画が二、三あるようですが。

これらは興行的に成功させなければならないので実際にはありもしない恋愛などを折り込んでいます。そういう点からもまずよいものではありません。

……音楽映画では？

「マタイ受難曲」などがありますが、あれは画面が音楽の伴奏のような形になってしまい、映画としては下手ですね。さっきもいつたような点からB級でしょうか。その点「ホフマン物語」などはA級と値します。

……最後に本校の生徒の印象について。

……月に三六回はこのような会に招かれますが比較的いいですね。（笑）

☆……

☆……

〝部〟から〝倍〟へ
校名変更さる

アベノの〝部〟のそもそものおこりは「太平記」にある〝阿部野ケ原〟の戦い（延元元年）における北畠顕家の古戦場にその端を発することは周知のとおりである。

本校の前身〝府立阿部野高等女学校〟の創立以来三十年というもの〝がこのほど突然〝倍〟に変更され、すでに全校生に発表された。

その後の市域拡張でアベノ一帯を〝阿倍野区〟とし、それ以来〝倍〟が官公庁その他に用いられてはいるが、史実からいえば、地名のアベノの〝べ〟は〝部〟と書くことが正しいことになる（山上）

山上先生談＝歴史的に云つて〝部〟が正しいが、町名、警察、郵便局、小学校、保健所などが〝倍〟統一することにした。歴史と伝統を誇るこの文字に無限の愛着を感じる。しかし本校のみが〝部〟を使用することはいろいろ誤りを起すもとになる。「府条令」にも〝倍〟となつており、このきたにと思う。

〔解説〕

アベノの〝部〟のそもそものおこり

鳥海氏を招いて
第二回生徒集会開く

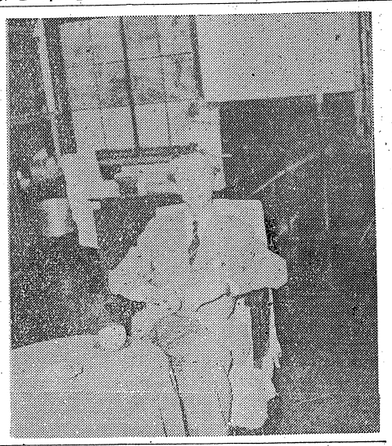

去る六月卅日、前期自治会初の生徒集会が行われた。当日は朝日新聞社の学芸欄を担当され、主に映画、音楽、舞踊などの批評を書かれている鳥海一郎氏を講師に招き〝青年について〟の論題の下に現代の芸術と青年などについて語られた。講演終了後、自治会執行委員などをまじえて同氏と一問一答を交わした。

……映画、音楽などの批評をされるわけですが、どの部門が最も難いですか？

……まず自治会となかなら、二十九年度前期の切符を出して助けてやること。少人数では無理が重なる。

◇……第二回生徒集会で鳥海氏の講演。題名はこちらでつけたばかりで〝ピンボケ〟。第一「青年を語る」というのに無理があつたのかも知れぬ。でも身近な話題だつたので興味深かつた。

◇……さて七月六日、緊急議会要一考。

◇……一、二年の諸君、もつと元気よくやりなさい。少々〝でしゃばり〟と思われたつて心配することはない。どうせみんなの議会なんだから。

× × ×
× × ×

◇……まず自治会となかなら、二十九年度前期の切符を出して助けてやること。少人数では無理が重なる。

◇……第二回生徒集会で鳥海氏の講演。題名はこちらでつけたばかりで〝ピンボケ〟。第一「青年を語る」というのに無理があつたのかも知れぬ。でも身近な話題だつたので興味深かつた。

◇……さて七月六日、緊急議会要一考。

◇……一、二年の諸君、もつと元気よくやりなさい。少々〝でしゃばり〟と思われたつて心配することはない。どうせみんなの議会なんだから。

× × ×
× × ×

予算 よくやった執行部
今期最後の議会開く

近かな映画の話で相当ヨケタ様知れない。何しろ発言のたびにジロジロと見られたんじゃ上りかけた手もすくんでしまう。

◇……熟行委、素速く後期選挙管理委員会を結成、うまく逃げ切つて、前期も無事終了した。

【T】

◇……脱線禁ず。費用金額二十万円のうち三万円をどうにかして一般生徒からひねり出そうというわけ。その方法として、三十円只で集めるか、五十円集め映画を見せようか。とサービス精神？を見せたが結局、紳士は安い方がお好きという訳で三十円に決定。山上先生ここニヤリ。すかさず小野議員「強制なりや」と追いかける。「強制はしないが道義心に訴える」とこんところ甚だデリケートであり、きょう発行された。タブロイド半截八ページ。

議會記者席

◇……まず自治会となかなら、二十九年度前期の切符を出して助けてやること。少人数では無理が重なる。

第一に大きいのは予算の決定。〝昨年度より約四十七万円増加したため、少しは楽になつたが、それでも予算決定は例年前期執行委の頭痛のタネ。とかく誰でも一銭銭でも多く欲しい予算を、酒井会計大藤議員のベテランよく会長長を助け、なんとかうまくまとめあげたのはほめられていい。

◇……二番目にクラス・マツチ一部の二年生はプログラムに、審判によく活躍していたが、そのほかはオール・サボ。各クラスの運動委員は全く無能。まとめ得なかつた運動委員長もざるこ議員。

◇……二年生はプログラムに、審判によく活躍していたが、そのほかはオール・サボ。各クラスの運動委員は全く無能。まとめ得なかつた運動委員長もざるこ議員。

◇……三番目に氏の講演。題名はこちらでつけたばかりで〝ピンボケ〟。第一「青年を語る」というのに無理があつたのかも知れぬ。でも身近な話題だつたので興味深かつた。

◇……第二回生徒集会で鳥海氏の講演。題名はこちらでつけたばかりで〝ピンボケ〟。第一「青年を語る」というのに無理があつたのかも知れぬ。でも身近な話題だつたので興味深かつた。

◇……さて七月六日、緊急議会要一考。

◇……一、二年の諸君、もつと元気よくやりなさい。少々〝でしゃばり〟と思われたつて心配することはない。どうせみんなの議会なんだから。

× × ×
× × ×

校内誌評
見える努力の跡
一号毎に前進

笹龍膳（ささりんどう）
第七号歴研部発行

前号にくらべ表紙に二色刷りなど意匠」独特の持味というようなものがほしい。印刷も一部非常に美しい所もあるが全体としてみると不統一さが目立つ。無理もしれないが、なるべく統一した方がいい。新旧仮名づかいが無茶苦茶なページもあり、あて字も見える。この方面にも気を配つてほしい。

クラス マッチ終る
活躍した二年生

恒例の本校クラスマッチは去る六月九日から十八日まで十日間、新緑なつた体育館、運動場などでくりひろげられた。雨にたたられりして順調にはすすまなかつたが結局、次の各クラスが優勝の栄冠をかちえ、自治会から賞状が贈られた。

男子バスケット　二年四組
女子バスケット　二年七組
男子バレー　三年一組
女子バレー　二年七組
男子ソフト　三年二組
女子ソフト　二年七組
柔道（一年）　一年三組
柔道（二、三年）　三年三組

【写真説明】
優勝クラスマッチ・バレーの部で表彰を受ける3年1組片本主将

火星近づく！

去る七月一日、三日の両日、火星接近の機会をとらえ、火星観測が二、三年の有志によつて行われた。最もよい機会である七月二日は不幸にも雨にたたられ、観測を断念、七月三日、十センチの望遠鏡を用いて徹夜の観測を行つた。メンバーは旧科学部員その他約十名、双眼鏡、自作の望遠鏡などを動員、十数枚のスケツチをものにした。（写真は観測風景）

木村選手熊本へ

本校陸上競技部のホープ木村裕宣選手（3ノ2）は今月末熊本市にて、行われる全国高等学校陸上選手権大会に出場する。

（写真は力走する木村選手＝於中モズ）

クラスマツチ
反省会行う

去る一日放課後、会議室に山上自治会顧問、体育科弥剛先生をはじめ、今度のクラスマツチに関係した自治会、運動部の人たちが集り、約二時間にわたり、クラスマツチに関していろいろなざやかに語りあつた。来年度からは見学者のために当日は柔道場を広い体育館に移してほしい。来年は時期をもう少し早くしてはどうか。技術的にはまずくても、できるだけ全員参加するようにする。など有益な意見が出、五時頃終つた。

きょう図書館報発行

かねてから本校図書部では、同部の内容、活動状態を一般によく認識してもらうため、館報の発行を計画していたが、このほどでき上り、きょう発行された。タブロイド半截八ページ。

各文化クラブの夏期活動

各文化クラブ及び家庭クラブではこの夏、それぞれ夏期活動を計画見学、旅行などを行い運動クラブの合宿と共に夏期クラブ活動をいろどることになつた。主なクラブの行事予定次の通り。

○家庭クラブ　七月三十日
修徳学院見学
○生物部　七月三十一月から八月四日
由良方面へ採集旅行
○写真部「八月一日から絵画部」八月四日
尾道へ撮影、写生旅行
○茶道部　八月一日　京都竜安寺で夏期茶会
八月五日から十日　夏期茶道講習
○歴研部　八月二日　実地踏査
○図書部　八月四日　六甲ハイキング

ESSで交換会

ESSでは去る六月より、佳吉高校、帝塚山学院高校部と、一年生をS主として交流している。ESSでは、会話力の養成、また英語会にならせるため、また相互の親善をはかるため、今後もつづけてゆきたいと語つている。なお、これまで本校で三回開かれ、成功をおさめている。

雑感

▼ヤレヤレやつと夏休み。一ケ月あまり試験ともグッドバイ。まあ机にばかりしがみついていないでたまには海や山の空気に触れることも▼一日中参考書とにらめつこしていて五、六冊しか進まず、あとは山や海のことを考えていたというのでは能率があがらない。もつともサボルことを励める訳ではないですがね▼阿部野の〝部〟があつさり〝倍〟に変わつやつた。理由は誤りやすいから▼よそでとながら、ついでに自倍駅もあつさり〝軍隊〟にしてしまつたら如何？理由は「誤りやすいから」外国の新聞ではジャパニーズ・ミリタリーで通つているとか▼ところで生徒集会の鳥海さんの講演の御感想は？　でも前回自治会の原稿を前へ置いてのトウトウたる紹介演説、あの最大限の賛辞には聞いている方が冷汗。

▼ついでに一年生へ忠言。一学期たつては高校の雰囲気もわかつたはず。今年の一年生は言進も悪いともつぱらうわさ。先生も級生対等の言葉で話していると▼去る二日、火星地球に大接近▼去る二日、火星地球に大接近旧科学部員、俄然色めき屋上にテレスコープを張つて観測のマネごとをやつたのはよかつたが、肝腎の火星はどれやらわからず、天体図と首つぴき▼結局遠い天国より手近かな下界を、もつぱら地上観測と開け放された家の中を望遠鏡でそき込んだとは誰も話さない。先生の夏休みを迎えて発足後一年の街頭補導班も目を光らせている。今年は予算を組んでバスを新調〝神出鬼没〟艦馬天狗そこのけの活躍をせんものと張り切つている。あんなのにはあまりお世話にならない方がいいでしよう▼三年生へ、一先輩より模擬試験で自分のベースを乱すな、目指す入試とのお言伝て。先輩連の尊い犠牲の上に築かれた経験談による計画倒れにならぬよう、老婆心ながら。▼最後に穴子の暑中御見舞と致します。

夏期講習（7月20日開講）と綜合模擬試験のお知らせ

従来，官公立大学入学のみを目指して親身も及ばぬ指導を続けて来た本校では，平岡校長を始め全講師の積年の念願がかなつて近く全国で最も充実した夏期講習を行うことになりました。**本校の誇る綜合模擬試験**は，大阪，京都，福井……など各地の高校，予備校と提携して，同一問題をテストし，常に一つの学校の成績だけでなく，**全國的な實力水準を明らかにし**，以て来るべき日に万全の備えをもとうとするものです。受験生諸君の熱烈な支持を期待して止みません。

榮冠への道ここにあり

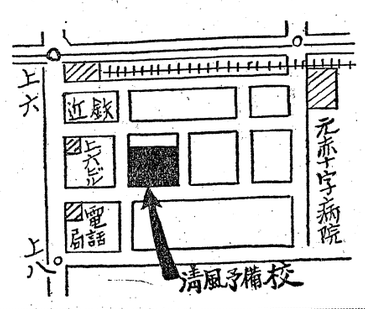

9月3日開講　入学随時
（詳細は照会を乞う）

大阪市天王寺区石ケ辻町117 市電上六下車
天王寺電話局北側東入　電話㈦8363・3505

清風予備校

大阪府認可 大公 夕陽丘予備校

夏期講習會

◇綜合科（一月間）
英語・数学・國語・社会・理科
七月廿三日―八月廿一日

◇專科（一週間）
英語　八月二日―七日
解Ⅰ　八月九日―十四日
國語　八月十六日―廿一日
解Ⅱ　八月廿三日―廿八日

教授の精鋭なること　大阪隨一
合格率九四%を誇る
環境の閑靜なること　大阪隨一

大阪市天王寺区夕陽丘町八
市電椎寺町下車スグ
電話天王寺㈦四八〇三

補導一年間に千五百件
青少年一年のあゆみ
補導センター
善導をモットーに
着々あがるその成果

戦後、特に最近の青少年の犯罪も増加するものと見られているが、補導センターではどのような対策をねっているだろうか。また一年間の活動はどうであろうか。

戦後、特に最近の青少年の犯罪に手を焼いた大阪府教育委員会では昨年六月北区の梅田児童相談所内に〝大阪府青少年補導センター〟を設置、警察官六名、児童福祉司二名、府下各高校生活指導関係教員二名より街頭補導班を結成、南北の盛り場、繁華街を中心にいわゆる問題青少年たちの善導に甚力してきた。本年六月で発足以来満一カ年を迎えたわけだが、これから全ての学生が解放される夏休みになるが当然これとともに青少年の犯罪も

と一人前の云い訳はするが、これらの学生は服装で殆んど想像がつき。調べると大低、質札をもっている。これらは大部分、脱時計オーバー、洋服などを入れるのであるが、自分の物がなくなると家の品物を持ち出し、遂には他人のものまでも手につける。最近の例では半年間に四回質屋に通った学生がいる。

これらの問題青少年の出るのは殆んど中流家庭以上であり、下層階級というのは非常にまれで厳格すぎる家庭と、放任しすぎる家庭の両極端にある。

男女の不純交際はこれから増々ふえて行く傾向にあるようだが、青春のはけ口をスポーツなどの自己趣味方面に求めればいいものをカストリ雑誌、エロ雑誌、映画等の影響を非常に多く受け、ギャング映画を見てその帰り、自動車強盗を思い立つたという典型的な例もあり。何事にも感化されやすい少年の頃が考えられる。

いずれも、一番大切な子供の時に受けた大きな戦争の影響が尾を引き、性格が不安定となり自制心、克己心が失われたことも大きな原因の一つとなっている。

補導はあくまでも〝善導〟を立てまえとしており、特別な場合の他は学校への連絡を出来だけ少なくし、本人の精神的な問題を考慮し暖かく導びこうと努力しているようだ。不良化の原因がその家庭にあるような場合、あくまで善導をする立場から、まずその原因からなおす意味で家庭調整にまで乗り出し、根本的にその原因をとり払うよう苦心をはらっている。

補導後、更生、非常に真面目に学校へ行き出した例も多く、その功績もやつと一般から認められ始めている。最近もかつて補導された近鉄若江岩田駅から十五分、松原先生のお宅は、広々とした水田に面している。午後七時、帰宅されたばかりの先生にお話を伺った。

「話が合わんで面食らうかもしれんが」と前置きされ、淡々と話される先生との一問一答……

―日課は？

別に世間一般の人と変りはなく七時頃家を出ます。帰宅後はもつぱら読書。

―尊敬する人は？

頼山陽、梅田雲浜、そのほかいわゆる〝反逆児〟。それらの人々は命をかけて自分の考えを貫いたのだからそれがよいわるいは別として尊敬の価値があるでしょう。

頭上にはこたらの人々の肖像、あるいは詩など、額に入れて掲げられてある。本棚の上には樫の木剣が二振。

―漢文をお子さんの生徒にすすめたいと思われますか？

「一夫も志を奪うべからず」という言葉がある。すべて自由にやらせ、強制しようとは思わない。

―趣味、好物は？

趣味は読書、といつても仮名まじりの本はよまない。すべて古人のもの。その他に茶道、華道など、茶の味を楽しむのではなく、その境地を楽しむためです。

―洋服は？

一切着ません。ただ戦時中、それに戦後数年は無理矢理着せられましたが……。

―最後に座右銘を一つ

やつています。これを十時から十一時までやりたい。

―夏に特に多いのは？

やはり性犯罪、それからいわゆる不純交際が多い。

―交際について、

公に認められたものならいいですね。両親が知らないようなのは困る。夜の外出などは両親が認めていても望ましくない。

―補導の方法について

まず住所氏名を聞く程度のものの、それから家庭、学校へ連絡する場合、こみ入つた事情のある時はセンターへ連れて来て、打ちとけた話合いをします。とにかく、あくまで青少年と〝話合う〟が第一です。

―明るい話題は？

退学生の転校の時、保証人になつてやつたことがありますがその中で、非常に素晴らしい成績で卒業したものなどやはりうれしいですね。

―最後に高校生に何か？

とかくあまり早く大人になるということですね。いつまでも純真さを失わないで。大人には、いつたつてなれるのですからね。

（カツトは学生で埋まる東京某ダンスホール。警視庁提供）

専用バスで機動力も

階級というのは非常にまれで厳格すぎる家庭と、放任しすぎる家庭の両極端にある。

男女の不純交際はこれから増々ふえて行く傾向にあるようだが、青春のはけ口をスポーツなどの自己趣味方面に求めればいいものをカストリ雑誌、エロ雑誌、映画等の影響を非常に多く受け、ギャング映画を見てその帰り、自動車強盗を思い立つたという典型的な例もあり。何事にも感化されやすい少年の頃が考えられる。

いずれも、一番大切な子供の時に受けた大きな戦争の影響が尾を引き、性格が不安定となり自制心、克己心が失われたことも大きな原因の一つとなつている。

補導はあくまでも〝善導〟を立てまえとしており、特別な場合の他は学校への連絡を出来だけ少なくし、本人の精神的な問題を考慮し暖かく導びこうと努力しているようだ。不良化の原因がその家庭にあるような場合、あくまで善導をする立場から、まずその原因からなおす意味で家庭調整にまで乗り出し、根本的にその原因をとり払うよう苦心をはらつている。

補導後、更生、非常に真面目に学校へ行き出した例も多く、その功績もやつと一般から認められ始めている。最近もかつて補導された近鉄若江岩田駅から十五分、松原先生のお宅は、広々とした水田に面している。午後七時、帰宅されたばかりの先生にお話を伺つた。

「話が合わんで面食らうかもしれんが」と前置きされ、淡々と話される先生との一問一答……

―日課は？

別に世間一般の人と変りはなく七時頃家を出ます。帰宅後はもつぱら読書。

―尊敬する人は？

頼山陽、梅田雲浜、そのほかいわゆる〝反逆児〟。それらの人々は命をかけて自分の考えを貫いたのだからそれがよいわるいは別として尊敬の価値があるでしょう。

頭上にはこたらの人々の肖像、あるいは詩など、額に入れて掲げられてある。本棚の上には樫の木剣が二振。

―漢文をお子さんの生徒にすすめたいと思われますか？

「一夫も志を奪うべからず」という言葉がある。すべて自由にやらせ、強制しようとは思わない。

―趣味、好物は？

趣味は読書、といつても仮名まじりの本はよまない。すべて古人のもの。その他に茶道、華道など、茶の味を楽しむのではなく、その境地を楽しむためです。

―洋服は？

一切着ません。ただ戦時中、それに戦後数年は無理矢理着せられましたが……。

―最後に座右銘を一つ

一年担任の家庭訪問
尊敬するのは頼山陽
二組担任　松隈邦夫先生

「椰子賊名三百年」

つぼら読書。

左右の本棚にに先祖伝来の漢書がぎつしりつまつている。「本と茶道、その他、別にこれといつて趣味もないので、何度も読んだ」とのこと。

―初めて漢文を習われたのはいつ頃ですか

まあ親の代からやつていて〝門前の小僧〟でやるようになつた。

―尊敬する人は？

頼山陽、梅田雲浜、そのほかいわゆる〝反逆児〟。それらの人々は命をかけて自分の考えを貫いたのだから

校外ニュース
〝KWAIDAN〟
昭和版

東北のK高校、最近幽霊が出るというわさが立ち始めた。というのは同窓会館の丸窓が夜になると四角に見える。また旧校舎の階段で夜になると赤い坊のなく声がとどろくとともなく聞えて来る。またある教室では誰もいないのに本を読む声がする。そのほか、理科室の柱が夜になると曲る、家事室の鉢が、夜になると三尺下るなどのウワサで勉強も手につかない有様。ちなみに明治時代までは刑場であつたといわれている。

近代落書

某高の漢文の時間。僕も一つと鬼才を発揮したのが某少年の次の詩

『漢文不入頭処々開窓原先生頭上声鼻涕知多少』柯稚は二葉より香しとはこのことをいうのですかな

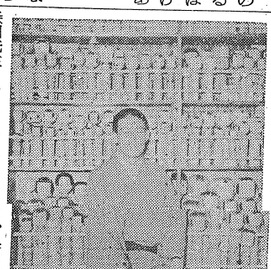

どっちつかずの阿倍高生
六ぶ組担任　森田丈三先生

近鉄河内天美駅を下車、北に二丁伸つた。さすがにお静しく、いろいろとお話をしていただいた。

―いまいくつぐらいありますか、落ちついた住宅地の一角が森田先生のお宅である。玄関のついた立ての後にけしの模様の入つたのれんがかかつている。和服姿の先生に案内されて二階へ、横の壁棚にはこけし人形がすらり。さすがに約三百個。全部作者のわかつているもので、明治以後のものです。

―いつごろからお集めですか

東北の大学へ行つていた時分からです。

―どういうところがお好きですか？

こういう郷土頑具には、芸術的価値というよりも、素朴なところによさがあります。今、百貨店などで売られているニスぬりのものなどはこけしではなく、こけしの形をした人形にすぎません。こけしについての先生のお話は尽きそうもないが、この辺で阿倍高生に対する先生の御批判を伺う。

「何というかね。勉強を一生懸命にするのもなし、さりとてグラブをもつたり、ピンポンばかりしているのもいかん。と云つてスポーツをやめろというのも無理な話だ。適当に両方をやつてほしいね。」と語られた。

入物デッサン
円盤投げで入賞の陸上部　油野美千子さん

清純とか素直あるいは明朗活発という言葉があるがこれらはみな油野さんのためにつくられた言葉かも知れない。話をしていても本当に感じのよい典型的なスポーツマンタイプのお嬢さんである。その油野君が前例を倣つて初の陸上競技女子部員の名乗をあげ、ついで大阪府の新人大会で投げた円盤が入賞したのだからおどろかざるをえない。しかもそれが初の円盤投げであつて、あなかつかしい彼女のフオームからひようひようと飛んだ円盤であつたが彼女は謙をしいしばつて投げていたというから、負けず嫌いで気の強いお嬢さんである。部員の方はとても親切にしてくださいますが、やはり女子が少ないので気がひけます」と語るとは表面の明らかな性質とは違つて案外デリケートな神経の持主を思わせる。

愚問とは思いながらも一応男性あるいは恋愛観はそうないのです。勉強したいのです」と答えるところをみるとただ明朗活発なお嬢さんだけでなくシンはしつかりした人のようだ。

「一年で若いのだからまだまだこれから伸びるであろう彼女に期待したい。彼女の往く道に幸からんことを。

（H）

ゆの・みちこ　一年二組
家庭クラブ会計、陸上競技部員
大阪府下新人大会にて円盤投げで三位入賞。学大附属天寺中学出身。

大阪大学の巻
進む石橋集中計画
中之島にメデイカル・センターを
澁谷和一

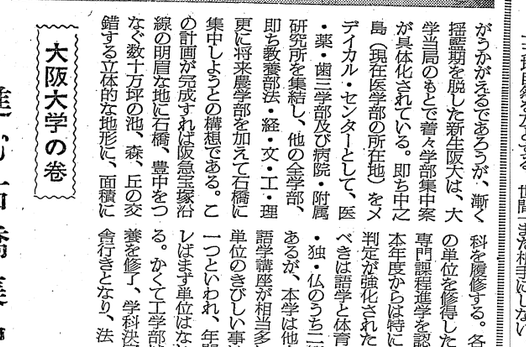

本学は大阪帝国大学を中心に、大阪高等学校、浪速高等学校及び大阪薬専を合併して、現在、法・経・文・医・歯・理・工の七学部に大学院・一般教養・附属病院・附属各種学校・微生物病研究所及び産業科学研究所よりなる散地約三十万坪、教職員二、六〇〇名、学生約五、二〇〇名よりなる一大総合大学である。この計画はすでに年々具現化されており、まず第一次として教養部の北校統一をめざして新校舎の建築が行われており、三十年度四月或いは九月には統一実現が予定されている。この際、南校は廃止されるが、研究所設いは病院として阪大施設の一部として残るはずである。

次に学生生活であるが、年々増加する志願者の平均十倍という入試戦線を突破した新入生は広壮な学園が出現することになる。この計画が完成すれば阪急宝塚沿線の明眉な地に石橋、豊中をつなぐ数十万坪の池、森、丘の交錯する立体的な地形に、面積においても北海道大学につぐ雄大な広さを誇るキャンパスが出現することになる。

がいては二年次より教養と併行しつつ専門講義が始められるが他学部は文部省規定通り、二年入学金で在学中有効だが、入学金も入学当時の教科書代の割引だけで戻るというから学生にとつては実に有意義な存在だ。また学生自治会は各学部、各分校毎に組織され、ほとんどの学部自治会が全学連に加盟して活躍しているが、現在は学生に最も影響のある学生選挙権改悪反対の運動を中心に全国に呼びかけ、また水爆反対の運動も積極的に展開されている。ここにするにもなし、さりとてグラブをもつたり・ピンポンばかりしているのもいかん。とつちつかずのフラフラした人が多いね。」と語られた。

（筆者は本校教諭）

大阪大学の巻
進む石橋集中計画
中之島にメデイカル・センターを
澁谷和一

本学は大阪帝国大学を中心に、大阪高等学校、浪速高等学校及び大阪薬専を合併して、現在、法・経・文・医・歯・理・工の七学部に大学院・一般教養・附属病院・附属各種学校・微生物病研究所及び産業科学研究所よりなる散地約三十万坪、教職員二、六〇〇名、学生約五、二〇〇名よりなる一大総合大学である。この計画はすでに年々具現化されており、まず第一次として教養部の北校統一をめざして新校舎の建築が行われており、三十年度四月或いは九月には統一実現が予定されている。この際、南校は廃止されるが、研究所設いは病院として阪大施設の一部として残るはずである。

次に学生生活であるが、年々増加する志願者の平均十倍という入試戦線を突破した新入生は広壮な学園が出現することになる。この計画が完成すれば阪急宝塚沿線の明眉な地に石橋、豊中をつなぐ数十万坪の池、森、丘の交錯する立体的な地形に、面積においても北海道大学につぐ雄大な広さを誇るキャンパスが出現することになる。

がいては二年次より教養と併行しつつ専門講義が始められるが他学部は文部省規定通り、二年入学金で在学中有効だが、入学金も入学当時の教科書代の割引だけで戻るというから学生にとつては実に有意義な存在だ。また学生自治会は各学部、各分校毎に組織され、ほとんどの学部自治会が全学連に加盟して活躍しているが、現在は学生に最も影響のある学生選挙権改悪反対の運動を中心に全国に呼びかけ、また水爆反対の運動も積極的に展開されている。ここ

来年度大学受験者のための心得がき
―つづき―
山上徳信

ことであろう。例えば受験料をみ世間には百人に二人か三人の真に恵まれた天分豊かな人間がいるものだ。その外の一般のものはそうたいした差はないものだ。ただ努力奮闘の程度にちがいがあるばかりである。

①志望を確立しておくこと

「大学」の名にあこがれ、所謂大学という名のつく学校なれば、どこでもよいというような考えは絶対にいけない。自分の将来の職業は何か。どんな学科を大学で修めようとするかを定め、何大学にはどんな学部があるか。受験の様子はどうかと先輩に聞くなり、雑誌で調べるなりして、自分の学力・境遇・学資のことと考え合せて、適当な学校を自分で選択しておかねばならない。自分で目的を定めた上は、如何なる困難に出会つてもその素志を貫徹するという鉄の意志をもつてもらいたいものだ。本年三月の例でも本校の卒業生で二年或は三年浪人をしても京大や阪大に立派に入学した人もあるのだから、しつかりした意志さえもつて、組織立つて勉強をすれば、普通の能力をもつている人なら、どんな大学でも合格できるものと信ずる。しかしそれだけの長い間、一切の楽しみを抛つて「絶えざる努力」を傾倒出来るか否かの意志の問題だ。

②国立・公立大学か、私立大学かの問題

国立・公立大学か、私立大学かの問題は一概にはいえないことであるが、最近は学資の点、就職の点などから国立公立に受験者が殺到しているが、それは止むを得ないことであろう。例えば受験料をみ

③なるべく近くの大学に

ら自然と私立を忌避しているものと思われる。―しかし私立であつてもその大校の校風を教養している人、学資の心配のない人などの条件の満足する方はどんどん進学されてよいと思う。

④なるべく遊べる大学に

昔は「遊校」とか「笈を負つて帝都の地に学ぶ」などといつて、自分の住み慣れた土地から外の地でいろいろなことを見聞するの余得をたたえられたものであるが、現在は経済的にいつて他郷で勉学するということは余程の余裕のある家庭でないと困難である。

（筆者は本校教諭）

イカンメラーの話
―通譯と珍魚―
荒木信

スマトラの西海岸の印度洋に面したバダン市に駐留して間もない頃のことである。或るお正月に、当時西海岸州長官であつた俳人の矢野蓬矢氏の官邸に数人の新聞関係の人々と共に招かれて御馳走になつた。お正月とは言え、南緯一度赤道直下より尚暑熱の酷しいバダン市では、官邸の庭の目のさめるような真紅の花をつけた花畑樹に鳥が鳴いて、底ぬけの紺碧の空に怪奇な姿の積乱雲が浮き上つていた。風通しのよい日本間で、主客を囲んで四台の扇風機と巨大な二本の氷柱が傍らに涼を送つていた蓬矢氏は、先頃スマトラを訪れた作家の林房雄氏や、漫談家の大辻司郎氏のことなどを話題に、上きげんに私達をもてなしてくれた。やがてお酒とおさかなが運ばれた「長官、鳥羽泉ですか」

A社の支局長が唇をなめて笑つたスマトラの北部近く、首都メダンの少し南にトバ高原という景勝地がある。この高原のさ中にスマトラ随一の景勝地と言われる〝トバ湖〟がある。このトバ高原の米とトバ湖の水で醸造された日本酒を「鳥羽泉」と銘打つて、当時スマトラの愛飲家にこよなく珍重された逸品であつた。酒をたしなまない私は、同席の面々が唇を横目でみながら「おさかな」の方に手をのばした。

「君、それは印度洋の鯛だよ」

蓬矢氏は私の方をむいて得意気だつた。私はカットグラスの器の中に氷にのせられた美しい刺身を見て、久々に味う故国の懐しい味覚が無性にうれしかつた。

印度洋の鯛を「さかな」に銘酒「鳥羽泉」が廻つて、大分酒席が賑やかになつた頃にジヤワ人のバヴー（女中）が刺身のお代りを運んで来た。

聞くとバダンの漁夫の古老が特に蓬矢長官の為に、お正月の祝のしるしに見事なのを数尾献上したので、いくらでもあるから遠慮せずにとのことであつた。

そこで私は大に職業意識を出してその女中に「この魚は何と言う名前か」と聞いた。ジヤワ更紗のサロン姿の端然としたこの女中は、「タイ。トワン」（鯛です。旦那よ）

私はあわてて

「プカン、ババサインドネシヤ」（いや、インドネシヤ語では？）

「イカンメラー。トワン」

「アー。イカンメラー。サヤ、タウ」（ああ、イカンメラーか。わかつたよ）

その日は大に蓬矢長官邸で痛飲（？）馬食しておいとました。

さて、この印度洋の鯛の味を忘れかねて、数日たつた或る日、私は宿舎のバヴーに、バサール（市場）へ〝イカンメラー〟を買いにやつた。同室のS通訳官は料理をすると言つて、ナイフをといで既に板場気取りである。やがて二十分ばかりしてバヴーは幷をふきふき帰つて来た。

そしてバスケットから取出した魚をみて私達は〝アツ〟と声を上げた。

緋鯉にオコゼの頭をつけたような世にもグロテスクな五十センチはかりの怪魚である。「馬鹿ツ。これがお前の言つていた鯛かツ！」Sが日本語

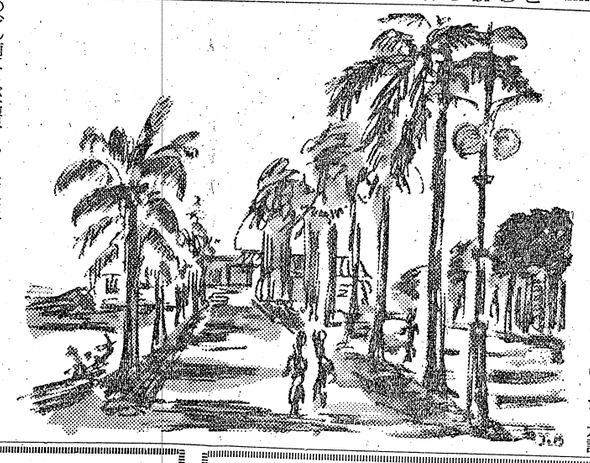

火金曜出張販賣修理
高級万年筆　卸小売　谷野商店
大阪府北河内郡四条町野崎
本店　大阪市東区森之宮東之町

書食には安くてうまい
校内食堂
みのわ

新刊書籍雑誌
学生参考書
サカグチ書店
上町線北畠駅前
電話天下茶屋㊿3230

制服の御誂えは
安心して買える
本校指定
シヤモト
北村被服株式會社
男女制服専門店
市電上本町九丁目下車東へすぐ
電話天王寺㊼2360番